京城日報
朝刊　本日四頁
新年宴會

比島戰線

殘敵一兵も餘さじ
我精鋭バタアン半島を急追
殲滅の鐵環刻々壓縮

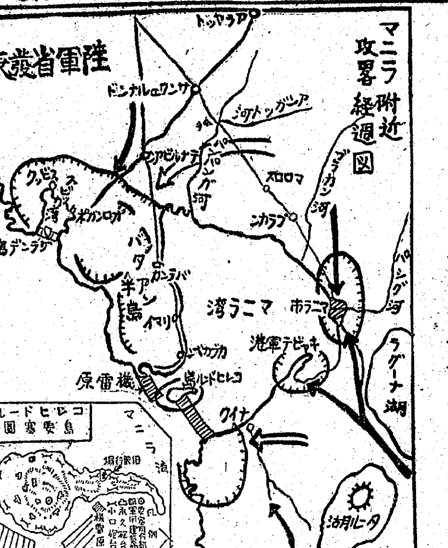

【比島○○基地四日同盟】マニラ灣西北岸沿ひに續々バタアン半島東岸のリマイ、バインガおよびナンタンノ、マリヴエレス軍港などに遁入中の米比軍は、夜陰に乗じ小艇をもつてコレヒドール島要塞にわたり最後の抵抗を試みんとしつゝあり、今やバタアン半島およびマニラ灣頭に敵殲滅の鐵環をせばめるわが軍の重壓によつて殘敵○萬の米比軍殲滅の運命は目睫の間に迫つた

【比島○○四日同盟】マニラ無血占領に成功したわが精鋭の一部は、マニラ灣西北岸沿ひに敗走する敵を急追、○○方面に猛進撃中である、四日朝夜來の雨も霽れてマニラ灣岸を猛進する皇軍將兵は、遥か敵敗殘の牙城コレヒドール島要塞を望みつゝ意氣軒昂、海面に日章旗のかげを映しつゝ猛進中である

陸鷲敗敵を猛爆(バタアン半島)

【比島○○基地四日同盟】わが陸鷲の精鋭部隊は四日早朝旭光に銀翼を輝かせつゝ勇躍出動、バタアン半島西岸を敗走中の敵トラック群に猛爆を敢行、多大の損害を與へた

【比島○○基地四日同盟】マニラを放棄敗走中の米比軍はバタアン半島東岸のバランガに向け遁走しつゝあるがわが陸鷲精鋭は三日朝來暗雲をついて同地各軍事機關に猛烈な爆撃を加へ大打撃を與へた

コレヒドール猛爆
致命的大打撃を與ふ

○○特電【四日發】我海軍航空部隊は三日朝マニラ港の關門コレヒドール要塞に猛烈果敢な第三回爆撃を行ひ、致命的大打撃を與へ、午後全機無事歸還した

【○○基地にて村上海軍報道班員四日同盟】敗將マッカーサー以下マニラ防衞の米軍首腦部が最後の據點として必死の抵抗をつゞけてゐるコレヒドール島に對しわが海軍航空部隊は新春早々連日猛爆撃を加へつゝあるが二、三兩日の攻撃は特に猛烈を極めたものであつた、コレヒドール島はマニラ灣入口に横たはる小島ながら全島要塞化し四十餘の砲臺を配しあらゆる近代武器を備へたほか地下には精巧な設備を施した防空壕を構築『不落の島』としてその威容を誇つてゐるがわが荒鷲の精鋭は、三日未明○○機の大編隊をもつて○○基地を進發一路コレヒドール島に向つた、南海の空は連日快晴に照り映えてはゐるが、コレヒドール上空は前日同様密雲に蔽はれそのうへ敵の砲火で炎上しつゝあるマニラ市街の黒煙は視界を妨げたが、百戰錬磨のわが荒鷲は巧みにこの切れ目を狙ひつぎ〳〵と雲の下に現はれ必死となつて撃出す敵防空砲火のなかを悠々○○分の長きにわたつて反復巨彈を浴せ痛烈に爆撃し、島の北側および西南側の高角砲、機銃陣地、兵舍などを直撃彈をもつて徹底的に爆破沈默せしめたほか棧橋、港灣施設を破壞、さらにわが編隊の一部は北上してスビック灣のオロンガポ軍港をも爆撃多大なる戰果をあげて歸還した、かくて、さすが

政始の御儀

【東京電話】大東亞戰爭下宮中政始の御儀は四日東一間において嚴かに行はせられた、この日東條首相以下各國務大臣、松平宮相、原樞密院議長らは何れも正裝に威儀を正して午前九時十分參内、玉座御前に參列、やがて午前十時 天皇陛下には御軍裝御凛々しく大勲位副章を御佩用、松平式部長官の御前行にて木戸内府、百武侍從長、蓮沼武官長らを從へさせられ出御、最敬禮裡に玉座に着かせられた、このとき東條首相は御前に參進、恭しく神宮のことを奏上、ついで松平宮相は宮中祭祀のことを奏上して畏かなる御儀を終へさせられ、陛下には重臣ら恐懼裡に入御あらせられた

新年宴會の御祝宴御取止め

【東京電話】大東亞戰爭下初の新年を迎ぐ新年宴會の五日、畏くも宮中におかせられては時局に鑑みさせられ御例の御祝宴は支那事變下における御例を踏襲御取止め遊ばされ、また有位華族への賜饌もあらせられないが、聖慮のほど畏き極みである

勝利に邁進せん
總督府御用始式　南總督訓示

職域に輝く昭和十七年の總督府御用始式は、四日午前十時より第一會議室において敕任官以上千名參集の下に行はれ、國民儀禮の後、總督より施政に對する決意を倶にすべきことを闡明せる左の如き訓示あり、これに對し宮本法務局長より總督の意を體し、決戰態制下、各自の職域奉公に邁進せんことを誓ふ旨の答辭あり、同十一時終了した【寫眞＝御用始式における總督訓示】

職域の光榮に輝く本年の御用始式に當り、閣下並に諸君の壯容に接し前線に對する決意を倶にすることを欣快と致します

大東 亞戰爭勃發以來茲に漸く一ケ月を閲したるに拘らず既に太平洋上の米英艦隊の主力を殲滅し、多數の敵機を屠り、西太平洋、南支那海、ボルネオ海等に亘る制海、制空の兩權を把握し且つ馬來半島、フィリッピン、英領ボルネオの上陸作戰に成功して逐次此なる大戰果を擧げ早くも必勝の基礎を確立致したることは、御稜威の下皇軍將兵の忠勇義烈によるものでありまして、洵に感激に堪へざる所であります、茲に各位と共に皇軍將兵の勞苦及び殉職者の英靈に深謝の誠を捧ぐる次第であります

抑も 本年は如何なる年柄であるかといへばそれは「世界決戰の年である」といふ一語に盡きると思ふ、我々國民の本戰爭に對する覺悟は英米以下の舊秩序勢力と日獨伊以下の樞軸側勢力とが互に相手を倒さゞればやまざる大決戰なることの認識に立つのであります、彼我兩者は絶對に相容れざる世界觀と世界觀とを以て鬪ひつゝあるのであります、換言すれば他國の搾取の舊體制を維持して世界を制覇せんとする侵略主義に基く不信の國家群と、各國をして各その處を得せしめ兆民をして悉くその堵に安ぜしめんとする正義を基調とする國家群との鬪ひである

我帝 國の世界觀は肇國の大精神に由來し、明治開國以後常に東洋の平和を確立せんとし時に或は暴戻者を討ち時に或は歐米の侵略を阻止せんとし遂に日清、日露、兩役を經て滿洲事變に逢ひ國際聯盟を脱退するの餘儀なきに至り、父子、兄弟その遺業を繼承して現下の大東亞戰爭に至つたものであつて、その由來する處深遠有に已を得ざるに出づ、從つていかなる犧牲と勞苦とを拂ふも斷じて本戰爭に必勝して東洋平和の實現を期せねば已まぬ不退轉の世界觀であります、今や我々は大東亞十億の民生を結集して大規模の共存共榮圏を創造し、永遠の福祉と光輝ある大文化とを建設せんがために、數世紀に亘り東亞を搾取し來つた米英アングロ・サクソンを東亞の地域より放逐し、進んで地球の表面より逃走せしめねばならぬのであります

開戰 幾何もなく皇軍緒戰の大戰果により、米英の敗色蔽ひ難く、勝敗の大勢は旣に決定せりと思はれますが、彼等には猶相當の戰力と、軍備の再建を可能ならしむる財力と資源力とを有してをるに、加ふに戰場區域の廣大無邊なると、執拗なる彼等の世界支配の慾望とは彼等をして或は無限の長期戰を計畫せしめるやも測り難いのであります、殊に日獨伊三國は過般新なる締盟をもつて米英を倒すまでは斷じてどの一國も單獨講和を行はざることを約したのでありますから、帝國が大東亞の天地より米英の勢力を驅逐し終つた場合においても歐洲に對米英戰の存する限り、戰爭狀態の存續することは當然であります

故に 我々は何處までも長期戰を戰ひ拔くの覺悟が必要であります、然れども長期戰に依つて困難を增加するものは我々に非ずして敵にあることを國民は明確に認識して深く肝銘し置かねばならぬのであります、其の理由は作戰上の諸情勢が太平洋及び其の沿岸に關する限り總てに於て斷然我帝國に有利であると並に經濟及び物資の上に於て我帝國は時日と共に太り行くに拘らず敵國は之と反對に痩せ細りつゝ困難の程度を增加するからであります

抑も 本戰爭の特徵は一面戰爭、一面建設の特殊性を有することであります、敵國が資產凍結に依つて經濟戰、資源戰を宣告したる自然の結果として、樞軸國側は自給、自備の經濟活動を起して戰力の增強を企圖することゝなり我帝國は、大東亞共榮圏において諸種の食糧資源を初め、石油、ゴム、錫、鐵、石炭、マンガン、タングステンその他重要軍需資源開發利用の可能が戰果に隨つて日に月に增大し來つた反面、敵國側に於て日に月に必要資源の獲得困難となりつゝある事實は、天の配劑誠に妙なりと申さねばなりません

此の點に於て日獨伊は極めて有利の地歩に立つて、長期戰を寧ろ有利と爲し得ることは天意に依る我等の強味とする所であります

然れ ども此の強味は決して徒爾に與へらるゝものではなく我國民の忍苦事に耐へ義勇公に奉ずる強烈なる精神と不斷の努力に依つて確保し得らるゝものであつて眼前の成功に陶醉し再び自由主義體制への復歸を心密に希ふするが如き醜態は斷じて之を警めねばならぬのであります、本戰爭の前途は光明燦爛たるものでありますが我等國民は常に遠大なる志を以て大局を把握しつゝ細心の注意を以て足許の現實を處理し步一步堅實な基礎を築き上げて行くの用意を必要とするのであります

特に 朝鮮においては内鮮一體、一億一心の高度國防國家體制を以て今後の進展膨脹國策を決定する基本條件となすべきことを銘心し朝鮮における皇國臣民錬成が半島同胞の將來に大なる幸福をもたらすべき所以を深く留意し、内鮮一體の徹底を期する絶好の機緣として時局を有効に活用せねばならぬと思ふ次第であります、これを要するに大東亞戰爭の長期性は朝鮮施政に一段の重要性を加へるとゝもにこれに伴ふ諸般の[illegible]を各位の心構へ[illegible]に待し、決戰[illegible]突破せられんことを切望する次第である

長沙再び完全占領
重慶の崩潰近し
中支軍當局談を發表

【○○四日同盟】(一月四日午前十時三十分)＝軍は長沙市街における頑敵の掃蕩と軍事施設の覆滅を終り本四日朝完全にこれを占領せり

【漢口四日同盟】中支軍當局談＝軍は旅日の迷夢未だ醒めやらざる重慶政權が香港攻略に呼應して蹶起せるわが第九戰區に對し再び陸續の愚を挑むに至れり、敵の第一線第廿軍の抵抗を一蹴し新墻河を突破、渤々たる増水の汨水を克服して汨羅河南岸に進撃したるわが軍は一層よく敵軍主力を擊碎し、頑城頭高く燦然の日章旗を掲げ、東亞の隆昌を祝福せり、今次長沙攻略戰は敵第九戰區の主力を擊破したる上に、數十萬の重慶軍の重要基地の一たる長沙の失陥あり、今茲に重慶防衞の要衝長沙の潰滅あり、かくして重慶の崩潰近きにあるを思はしむ

感激のマニラ入城

【マニラにて三日同盟】敵の抵抗戰首都マニラは皇軍の猛攻撃にあつて二日完全に占領された、記者は○○、○○部隊の先頭部隊とともに感激の入城をなしたが、○○部隊の先鋒○○○部隊がマニラ市の外廓戰線に達したときはマニラ防衞の敵軍はすでに戰意を失つてバタアン半島方面へ遁走してゐた、無血皇軍の威武を中外に誇示する

わが主力部隊は威容を整へ二日午後二時から入城を開始した、敵が退却に際し火を放つたものかマニラ市内にはすでに敵影なくケソン大統領官邸を首班とする比島政府要人、セイヤー高等辨務官、マッカーサー軍司令官をはじめ官公吏、軍隊もすでにマニラより遁走してゐた、市内はきれいな舗装道路は完全に殘され、アデングスタール街からリサール街を經てサンタクルーズ橋に通ずるメインストリートの商店は住民に掠奪され散亂してゐるが官公署や上流社會の住宅部は皇軍に全く信賴してその入城を見て『萬歲萬歲』と猛烈な歡迎ぶりを見せた、かくて二十日間の監禁生活を續けてゐた在留邦人は今やまつたく皇軍の手に無事救助された

【マニラにて 軍報道班員 三日同盟】敵は退却に際してあたり市内中央を貫流するパシッグ河兩岸の重要倉庫、油倉庫などに放火したため三日午後に至るも盛んに延焼中である、しかしわが航空部隊はマニラ市に一個の爆彈も投じなかつたため一般市民は極めて平靜を保ち市民の大部分は殘留してゐる

大本營海軍部發表
(四日午後五時三十分)

比島方面における帝國海軍の現在までの綜合戰果左の通り

一、飛行機
撃墜、一〇二(内大型一五、飛行艇四)
撃破、二五七(内大中型七三、飛行艇二一)
總合計　三六〇

二、艦艇および船舶
イ、撃沈、驅逐艦四、潜水艦七、船舶五〇
ロ、大破、特務艦一、船舶二〇
ハ、中破、驅逐艦一、小型哨戒艇二、船舶四
ニ、拿捕、船舶一

敵艦船撃沈破九九
飛機撃墜破三六〇
赫々、比島の海軍戰果

【東京電話】皇軍のマニラ攻略の壯舉を誇るコレヒドール要塞も、わが連日の猛爆で多大の打撃を受け、一回ごとに敵の防空砲火もその數を減じ邀撃する敵機はすでに一機だになく潰滅近きをおもはせるものがある、これに反し連日の大膽な要塞攻撃にも拘らずわが方は一名の負傷者もなく海鷲の意氣はますます軒昂たるものがある

貴衆兩院から感謝電を發送

【東京電話】皇軍のマニラ攻略の密一心の作戰によりマニラの攻略成り慶祝に堪へぬ、こゝに貴衆兩院は[illegible]甚なる敬意を表す
海軍指揮官宛　海陸密一心の作戰によりマニラの攻略成り慶祝に堪へぬ、こゝに貴艦隊の適切なる御協力に對し深甚なる敬意を表す

大本營陸軍部發表(三日午後十一時)　陸軍大臣および參謀總長より三日前線陸海軍指揮官に左の祝電ありたり
陸軍指揮官宛　炎熱のもと困難なる上陸作戰に引つゞき神速果敢なる作戰により新春劈頭早くも敵首都マニラ陷落の快報に接し慶祝に堪へぬ、なほ今後コレヒドール要塞ならびに比島要域の戡定作戰あり、ますます將兵の御健鬪を祈る

マニラ攻略を祝す
陸相、參謀總長前線指揮官へ祝電

赫々たる戰果に對し休會中の貴衆兩院は四日松平、田子兩議長の名をもつて比島方面陸海軍最高指揮官に對し左の感謝電を發送した
▲感謝電　フイリッピン方面派遣帝國陸海軍は善防奮鬪克く敵の大軍を擊滅し、遂にその首都マニラを攻略し燦國をして東亞制覇の要地を失はしむ、洵に戰後國民の感激措く能はざるところなり、こゝに貴族院を代表し皇軍將兵諸士の赫々たる戰功を頌し併せてその勞苦を感謝す
貴族院議長　松平　賴壽
▲感謝電　わが忠勇なるフイリッピン方面派遣軍は陸海密なる協同により神速果敢作戰以來僅か二旬餘にして遂に敵首都マニラを攻略し敵の東洋制覇の據點を擊滅しもつて帝國の威武を中外に宣揚す、洵に全國民の感激措く能はざるところなり、こゝに衆議院を代表し選征將兵各位の偉功に對し深甚なる敬意を表し併せて今後の御健鬪を祈る
衆議院議長　田子　一民
比島方面陸海軍最高指揮官

慶祝に堪へず
南總督、祝電を發す

陸海皇軍の輝かしい比島マニラの占領に對して四日南總督は陸海軍大臣、參謀總長、軍令部總長に左の如き祝電を發した
陸海軍大臣、參謀總長、軍令部總長宛祝電
米國の侵略據點マニラを占領し皇威を發揚せられたるは慶祝に堪へず、こゝに皇軍の御奮鬪に對し衷心より敬意を表す
陸海軍最高指揮官宛祝電
米國の侵略據點マニラを占領し皇威を發揚せられたるは慶祝に堪へず、茲に貴軍(貴艦隊)の御奮鬪に對し衷心より敬意を表す

マレー戰線

わが東西連絡近し
相呼應、破竹の猛進撃

上海特電【三日發】ロンドン・ヘラルド紙シンガポール特派員の報道によれば二日、後來中部マレー西部地區において猛烈なる戰鬪が展開されつゝあるが、三日は漸くマレー東西を連ねる線に擴大され、東西に分れて南下進撃中の日本軍は大陸連絡が完成する模様であるといはれる、また西部戰線のイギリス軍は○○州南部の○○に上陸せる日本軍有力部隊によりて後方を遮斷され孤立した狀態に陷りつゝある

【マレー前線○○三日同盟】わがマレー西岸進撃部隊は急進また急進ペラ、セランゴール州境〇〇河の線に殺到、同河畔に敵を大きく包圍してまさにこれを殲滅し去らんとする態勢にあり、また東海岸の敵大根據地クワンタンを占領した東海岸進撃部隊も所在の敗敵を擊破して猛進撃を續行、東西兩岸相呼應するわがシンガポール攻略軍の猛攻の手はいよ〳〵熾烈を加へるに至つた、すなはち一日拂曉イポー南方の敵據點〇〇を擊躍したわが大機甲部隊はその後西海岸進擊のわが大縱隊はその後至妙なる分進合擊作戰を展開し隊所に敵を壓迫しつゝペラ、セランゴール州境〇〇河北岸地帶に一大包圍網を形成しわが進擊を喰止めんと企圖した濠洲兵第八師團を完全に袋の鼠とした、敵は二日夜に至つて漸くわが軍陸下に陷つたことを察知したが、時すでにおそく〇〇河北岸地帶を潰亂狀態となつて彷徨、徒らにわが殲滅軍の好餌となり遺棄死體の山を築きつゝある

一方東海岸進撃部隊はクワンタン占領後小部隊にも同地西南の〇〇河渡河點に重砲四門を殘して死守せんとする約六百の敵に對し、陸海部隊と協力猛擊を加へてこれを一蹴し、東海岸特有の密林湿潤な地形を衝いて、引續き敗敵を急追中である

マレー防衛に英救援軍
ベルリン特電【三日發】

シンガポール來電によればイギリス東亞軍總司令官ポウナルは二日マレー防衞に關するコムミユニケを發表、目下シンガポール防衞の救援軍が英本土から急行しつゝありと述べた

スチーヴンソン少將任命
ビルマ空軍司令

【リスボン三日同盟】ロンドン來電によれば英當局は今般スチーヴンソン空軍少將をビルマ英空軍司令官に任命、同少將は三日ラングーンに着任した旨發表した

重慶軍ビルマに進駐

【リスボン三日同盟】ニユーデリー來電によれば英印度軍司令部は三日重慶軍がビルマに進駐しつゝある旨左の如く發表した
重慶軍隊は東北ビルマに進駐しつゝあり、これは同地でウエーヴエル英印度軍司令官の指揮下に入りビルマ軍、印度軍、英軍とゝもにビルマ防衞にあたらんとするものである、重慶軍今回のビルマ進駐はウエーヴエル將軍の重慶訪問後直ちに具體化したもので、これは今後英國側が有効なる軍事協力をスピードアップしてゐることを示すものである

陸空軍總司令官に蔣介石
反樞軸支那戰線

【ブエノスアイレス三日同盟】ワシントン來電＝反樞軸聯合諸國の支那戰線の陸軍及び空軍總司令部設置に伴ひ蔣介石は軍總司令官に就任した、而してその副司令官には先般重慶の軍事會議に參列した米國空軍司令官ジョージ・ブレツト少將が任命された

陸軍省御用始

【東京電話】戰捷に輝く新年の陸軍省御用始の四日、陸軍省では午前九時から同省大食堂に木村次官、武藤軍務局長はじめ各局課長、各直屬部隊長全員を招集、東條陸相の決意固き初訓示があり武藤局長の聖壽萬歲を唱へた

學生學童の潛伏結核及虚弱体質等體位增强に
A-O(アーオー)注射
(呈進說解)
結核免疫元　醫家謹告
製造元　有馬研究所
販賣元　須美商店
大阪市東區高麗橋一丁目二七

錆びない・書きいゝ
パイロット萬年筆
公
¥2.00以上

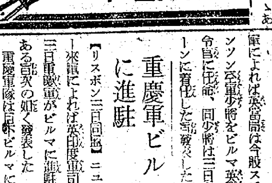

新しい世界史に新しい雜誌を
改造社の新雜誌出づ!(新年號六十錢)
時局雜誌
太平洋の戰略(對談)　海軍大將 中村良三　軍事評論家 齋藤忠
新世界と舊世界(座談會)　(展望) 桐山義太郎 濱田常二良 藤岡啓
新しい太平洋地圖　佐藤弘
決戰外交の勝利　井澤弘
武力戰から經濟戰へ　忠村 雄
南方開發の今後　盛山 忠
粉碎された基地・横尾松治
米英の驕慢・水野政直
重慶の擊滅・中島弘三
日本荒鷲を讃ふ・ネーミツ
太平洋ゲリラ戰・藤堂良基
大東亞を語る民族の聲
解放される南方民族
戰爭のための法律・永澤邦男
新しい娛樂へ・吉本明光
★開戰の上海日記
★天津租界の潰滅
★アジア民族の解放戰線(永井柳太郎)
★承＝詔＝必＝謹(平泉澄 賀川豊彦 山本一)
★天才的海戰と日米英戰の決意(讀者應募)
★戰果に應へる
布哇爆擊・齋藤茂吉
眞珠灣・宮城聰
轟沈されたアメリカ(グラビア)
冷然たる熱意・原民治
新しき神話の創造・火野葦平
戰怨の同志へ・滿口勇夫
我らのたゝかひ・細川嘉六
盟邦の言葉
(獨)オツトー大使
(伊)インデルリ大使
(滿)李紹庚大使
(華)徐良大使
(泰)セナ大使
その日の感銘
香港攻略戰記【緊急報告1】渡邊正男
雪と飢えのモスコウ【緊急報告2】前芝雄三
▲マニラ潰滅【緊急報告3】
開戰世相日記…和田敏明
★世界の銘音★
長期決戰生活問答

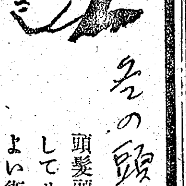

特製
メヌマポマード
冬の頭髪を護る
頭髪頭皮の乾燥を防止してサラツと氣持ちのよい衛生的整髪料です
本舗 東京 井田京榮堂
35

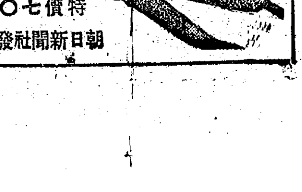

特輯　米國空軍襲ぐ
★アメリカ航空を衝く
アメリカに空軍なし…A・P・D・セヴアスキー
米陸・海空軍の搖籃…赤城茂夫
アメリカ空軍自畫自讃…J・L・H・ペック
アメリカは飛行船を放擲せず…飛野幸助
米海空軍の超重爆…齋藤賀郎
アメリカ第一線軍用機集(飛行機紹介)
アメリカ空の謀略を衝く…矢倉恒孝
★アメリカ人の日本空軍觀
日本人は飛べるとも…ハレット・アーベント
日本は空軍國に非ず…レオナード・エンゲル
日本の空軍力…ルシアン・ザカロフ
★アメリカの代表的航空工場
★アメリカ航空技術の水準を語る
【座談會】樋口義男・西脇仁一・大木喬之助・他十氏
★アメリカ隨想・飯見統輔・海老名一雄・他
特輯　模型
科學模型展入選作紹介
許…樋口義男・倉橋周藏
二連ゴム動力切替式兩附・小崎一男
D級模型飛行機
試作ペーパー・グライダー・藤井愼一郎
わたしのグライダー…増田正明
SMD一型工作記…松岡通
包圍陣を截る(チモール航路開拓座談會)
飛行家ムッソリーニ・下位春吉
★特許時報★ソ聯の飛行機★米・英飛行家は迷信好き
米ソ軍用機識別表
【グラビア】米英蘭濠殲滅・アメリカつ立つ氣殺航空他カリ
航空朝日
一月增大號
特價七〇錢
朝日新聞社發行

前年度より膨脹か
施政方針遺憾なく織込まれん
十七年度本府豫算大綱決る

【東京特電】總督府十七年度本豫算の編成については本府財務局と大藏省との間に種々折衝が重ねられた結果、一月四日に至り大綱が決定したが、計數整理に至らずその全貌が判明するには更に數日を要する見込みである

本豫算の決定に當つて新規事業の大部分は本豫算に包含せず單に追加豫算として要求すべく項目のみを決定したので十七年度本豫算は從來の本豫算案とは全く異り、本豫算案と追加豫算案とを一括して考慮しなければその眞價の把握が困難な實情である

從つて本府としてもこの點に鑑み本豫算案のみの計數を發表するのは差控へ、追加豫算案決定後に兩者を同時に發表する意向を有してをり、數字の公表は例年より遲るゝこととならう

本豫算案は戰時物動計畫に準據してゐるため物動物資を所要する國土土木、治鑛などの建設事業の新規事業費は多分の抑制を蒙つたのは當然でその他の經費增大にも拘らず大體十六年度本豫算案よりは多少の縮少は免れ得なかつた模樣である

併しながら目下折衝中の追加豫算が決定すれば十六年度實行豫算額よりも膨脹するは必至と見られ、所謂戰時財政といふ多少の窮屈さは免れ得ぬとしても十七年度總督府の施政方針は遺憾なく同豫算に織込まれることゝならう、なほ大野政務總監は兩三日中歸京の上滯任の豫定である

相當數字に上らん
水田財務局長語る

【東京特電】昭和十七年度本府本豫算案について水田財務局長は次の如く語つた

大藏當局の要求してゐるものは大體當方の要求を諒解してくれて本豫算案が出來上つたのは嬉ばしい併し漸く決定したばかりのことで今のところその總數すら判然しない、新規事業費のうち豫算の形式上新規事業費であつても、實質は繼續費であるか、或は新規事業費の繼續費で、どうしても本豫算として計上しなければならぬ新規事業費は本豫算として計上されてゐるが、大部分は追加豫算として殘されてゐる從つて本豫算案としての意味はあまりないわけだ、增稅に伴ふ追加豫算もあるから追加豫算總額は相當な數字に達することゝならう、自分としてはまだこれから大いに努力しなければならぬところだ

清算取引による 所得稅法律案
大藏省から要綱發表
今議會提出

【東京電話】從來株式の清算取引による利益に對しては營業所得とするものの場合を除き課稅しない建前をとつて來たが、政府はこの種の利益は比較的擔稅力あるのみならず、最近取引市場の情勢にかんがみこの際個人の行ふ株式の清算取引による一時所得に對し課稅しこれが不勞所得ともいふべき利益を吸收して戰費の一部に充當するを適當と認め、二日の閣議において國民所得稅より右に關する大藏省原案を正式決定したので、清算取引による所得稅案を本議會に提出することゝなり、三日これが要綱を大藏省より發表した、すなはち清算取引所得稅は

一、株式の清算取引による個人の一時所得に對し分類所得稅を課するものである

一、所得金額は前年中の利益總額より損失總額を控除し更に必要の經費を控除したる額とする

一、稅率は右の算定所得金額より三千圓を控除したる殘額に對し十萬圓以下百分の廿五、十萬圓以上卅萬圓まで百分の四十、卅萬圓以上百分の五十五程度の超過累進稅率とする

一、昭和十七年一月以降の所得より課稅する、從つて一月以降手仕舞となつた分に對しても昭和十八年において課稅されることとなりその稅率も比較的不勞所得といふ見解から高率となつてをり退職所得規定の稅率より更に高度に決められてをり所得百萬圓に對しては四十八萬八千三百五十圓の課稅となる

なほ右新所得稅法の施行に關聯し大藏當局は左の如き措置を考慮してゐる、すなはち

一、右所得は臨時的のものでなく一時的であるといふ見解から本稅が課せられるのみでさらに他の所得と合算して綜合所得稅を課することをしない

一、株式の賣買を營業とするものに對しては從前通りの方法で課稅し本稅を加へない

一、納稅は一月より十二月までの間の所得に對し翌年度（四月以降）他の分類所得稅と同樣分割納付せしむる

しかして政府としてはもとより株價對策として從來通りその安定をはかることを主眼とし一面不當なる株價の高騰を抑止せんとの意味よりこの稅法を實施せんとするものである

以上新稅法により稅收入の如きは問題とせず今後において依然市場をして健全有なる方向をとらしむる方針を强化すべく萬般の準備を考慮してゐる、因みに新所得稅法の課稅額は次の如くである

所得金額	稅額
五萬圓	一萬一千七百五十圓
十萬圓	二萬四千二百五十圓
廿一萬圓	六萬三千八百圓
三十萬圓	十萬三千八百圓
五十萬圓	二十一萬三千三百五十圓
百萬圓	四十八萬三千三百五十圓

强力政治と協力
世界轉換期と日本經濟
經濟學博士 太田正孝

◇…太田博士…◇

激しき轉換期

いま世界は全面的嵐のうちにある、東亞に新秩序を建設せんとする日本と、ヨーロッパに新秩序を建設せんとするドイツ、イタリーとは、一方の能動的主役となつて動いてゐる。之に對し現狀を維持せんとするアメリカとイギリスとは他方の反能動的主役として動いてゐる、日本に抵抗する蔣政權と、ドイツと戰つてゐるソ聯とは直接の相手方であるにかゝはらず敗戰をつゞけてゐる關係もあり、いまのところ戰役の如く片付けられてゐるかに見ゆる、かうして世界は、はげしい轉換を見ずしてはやまないであらう

ドイツとしても同じであらうが正確なる意味において、日本の行動は、歷史的必然性といひ得る、支那事變は、大國に共榮の國家をつくる積極面と、その反逆者を打倒する消極面とあり、南方諸地域に對しても、共榮の建設面と包圍陣によつて表現せられる防害を打破する消極面とある、もちろん、ことの成るは容易の業でない

國防の構成

日本は支那事變の完遂と東亞共榮圏の建設とを、國策として推進しつゝある、同時に國策の遂行を妨げ邪魔するものを押しのけるべく、異常な努力をもつて太平洋に對する備へもしてゐる、この積極、消極の兩方面は高度國防國家を完成することによつて實現を期し得るのである

國防の構成は、人的要素と物的要素とより成る、人的要素は、直接の國防要員と生產要員との整備によつて全きを得る、前線と銃後における割合が適正を得ないときは、國防を圓滑に推進することが出來ない、そこに人口を形成する量と質と各層間の配分とにつき充分の注意が拂はれねばならぬ、物的要素について、直接軍需品の整備と國民生活必需品の確保とを要することはいふまでもない

統制の强行

しかも、そのいづれもが、一定の期間に對應する準備を保有しなければならぬ。けれども、いふまでもない、しかもわが國の現狀にみるやうに、資金と物資と勞務とに限度あるにおいては、自由經濟に放任する能はず、生產、流通、消費の各過程を通して計畫を樹て、統制を加へねばならぬのである、これ物動計畫や生產力擴充計畫などが發表し國民經濟に各種の統制が強められる所以である、それは國家的要求である

從つて個人的工場において同情すべきものがあつても、涙をふるつて統制の線を强行しなければならぬ、もとより、非常時下といひながら、國民のうち一人の食を得ざる、一人の業を得ざるものがあつてはならぬ

この意味において中小商工業の整理統合などによる産業の再編成についても、自由主義經濟における社會政策的の手ぬるい措置でなく國家の任務として處理しなければならぬのである、世界轉換期に直面する日本經濟は、かやうな切實味をもつてゐることを銘記しなければならぬ

資金物資物價

日本經濟の計畫や統制については資金と物資と物價との三方面から分けて觀ねばならぬし、取り纏めても考へねばならぬ、まづ資金には、戰費の調達と事業資金の融通とある、その戰費については、未曾有の巨額に達するにかゝはらず今日まで稅金と貯蓄とによつて全國民の自力で調達したといふ世界的誇りを示してゐる、鐚一文も外國からの他力を借りないのである

しかし、生產擴充資金については、その調辨に困難を來し今後一段の工夫を要する狀況にある なほ資金については、インフレ防止の面よりして、とくに浮動購買力の吸收につとむべく、臨時議會における直接稅の增徵が斷行されねばならぬのである、もちろん、國家統制の强化につれ個人の生活面については、生活の最少限に一線を劃しつゝ、餘力なり貯蓄の形になる國家奉仕が精神されねばならぬのである

つぎに、物資については、すでにストックに乏しくなり、輸入が困難となつた今日は、國內においてこれを調へるより外ないことにならう、それには資材と勞務とが問題となるが、幸ひにして遊休もしくは未利用狀態にあるものに活用の餘地のあることが發見されたのである、中小企業の整理統合により充分なる餘剩勞力を生み出し得ることが發見されるのである

生產の增强

しかも生產の增强に當つては、農業における一段の政府および農民の工夫精勵を翹り、工業における原價計算による合理化を押し進めてゆけば、目的を達成するに必ずしも難いことはないといつてよい、消費者第一主義のもとについては、あくまで低物價が堅持されねばならぬ、最も巨大なる消費者は國家であり、多數を占めるものは一般國民であるからである、たゞ鑛や米にみる如く合理化の餘地の乏しいものに限つて、生產者に對し補助金や、奬勵金を與へてゐるが、それも消費者のためには價格を低位に置くことにしてゐるのである、かやうにして、資金と物資と物價との三つの調子が揃ふときにおいて、はじめて非常時經濟は健全な歩みを見るのである

いふまでもなく、これを行ふには一方に國家の統制が政治力として强く現はれるとともに、他方に國民の經濟的協力が堅く結ばれねばならぬのである

國際價勢は、今日より緊迫を示してゐることはない、さもあらばあれ、强力なる政治と協力とががつちり結び合ひこゝに外に向つて一つの强い國力となつて火を吹くやうにしなければならぬのである

墨國海岸に居住 邦人奥地に移轉

【アムステルダム三日同盟】當地で傍受したボストン放送は三日メキシコ市からの情報としてメキシコ海岸に居住してゐる日本人は同國政府の要請によりすべて奥地に移轉することゝなつたと傳へてゐる

英艦二隻觸雷 沈沒

【ローマ三日同盟】ロンドン來電によれば英海軍省は三日英巡洋艦ネプチューン號（七、一七五トン）および驅逐艦カンヂユル號（一、六九〇トン）が十二月十九日艦隊にて地中海を航行中機雷に觸れともに沈沒した旨發表したネプチューン號は艦長オーコンナー大佐以下乘員四百名のほかにニュージーランド兵二百名を乘せて巡洋艦オーロラ號（五、二七〇トン）およびペネロープ號（五、二七〇トン）を後方に、また驅逐艦カンチユル號およびリウ號（一、九二〇トン）を前方に配してイタリー護送船を拿捕すべく作戰行動中のものであつた

ル米大統領 訪英か

【ベルン三日同盟】ロンドン來電によればデーリー・メール紙は三日の紙上において「ルーズヴェルト大統領が近く訪英の途に上ることにならうと傳へ、當地各方面に異常な注目を惹いてゐる

大東亞皇化圈
世界史アジヤに移る
橋本欣五郎

紀元二千六百一年十二月八日は世界第二の開闢の日である、歐米の史家は「世界史は歐米の歷史以外になし」と豪語したが、それは、十二月八日までのことだ、これからの世界史は亞細亞の世界史に移るのだ

今までの亞細亞を見よ、亞細亞の大半は歐米の屬領だ、過去三百年の亞細亞史を見よ、それは民族奴隷史だ、殖民史だ、印度の志士ボースが「イギリスの詩人はインドの生ける屍を踏みつけながら自由の歌を唱つてゐる」といつた通り絢爛たる歐米の文化は亞細亞民族奴隷の血に依て築かれたのだ

かゝる非道、暴虐は永久に續くものではない、いかなる民族にも覺醒の時があり、生長があり、反撥がある、今こそ大日本帝國の先驅によつて亞細亞民族が自らの歷史を創造する時が來たのである

世界史は卽ち歐米史なり、といふことは「世界史は歐米の侵略史なり」といふに外ならぬ、しかし亞細亞の大半が歐米によつて征服されたのは十七世紀より今日に至る三百年のことである

それは三千年世界歷史の僅かに十分の一に過ぎない、それ以前は亞細亞と歐洲とが交々支配をくり返した、歐洲を征服したハンニバル、アッチラ、ジンギスカン等はまさに亞細亞人ではないか、東洋の全民族は覺醒の自信をもつて世界史轉換のために起ち上らねばならぬ

二

回顧すれば歐米は南より東より我が神國までに暴虐を加へんとした七十年の昔、明治維新の前後を忘れてはならぬ、ペルリの浦賀來航は何の爲であつたか、ハリスの下田來航は何の爲だつたか、開港を迫るかたはら琉球、小笠原島を占領せんとの下心であつた、事實小笠原島の如きは一時アメリカに占領されたではないか、何たる侮辱ぞ、下關海峽に、鹿兒島灣に貧弱なる砲臺の大砲で外國艦隊を砲擊した當時のやるせなき民族の憤慨を記憶せねばならぬ

米國はモンロー主義を振りかざして西半球に他國の干渉を許さず、又他にも干渉せずと稱しながら實は東洋に干渉し、日本の發展を害し、日本を弱化せしめんと試みたではないか、日露講和を斡旋した代價として滿洲を乘取らんとしたのも、その野望の一端である、第一次歐洲戰後には米國の對日干渉が露骨化した、華府會議における主力艦比率の强要、九ヶ國條約の押しつけの如きはむしろ日本が良くも忍んだものだと思はれるほどである、わが移民排斥も忘れ難き恐怖である

三

その後、滿洲事變と支那事變に對する米英共同の干渉、妨害に至つては全く言語道斷、その委細は我が國人の記憶に生々しいことであるが、私は特に大陸の戰場で米英國旗の飜へる建物から發ち出す彈丸によつて我が將兵の多數が殺されたのを目擊して痛憤骨髓に徹するを禁じ得なかつた

四

最近における米英の對支援助、通商條約破棄、資產凍結、A・B・C・D包圍線の强化等々は單に國際信義の蹂躙に止まらず、まさに大日本帝國の生命を奪はんとする所業であつた

かゝる侮辱と暴虐に永く忍し得る大和民族ではないのだ、一大鐵槌によつて彼等の反省を求めるに至つたのであるが、この大東亞戰爭は決して單なる報復戰ではない、この後に世界史を全然新たにし、亞細亞十億民族を解放し、以て明朗たる世界新秩序を創建するところに聖戰としての偉意があるのだ

それ故に我等の務は輕々しく收められてはならない、大東亞の全域から殘る隅なく歐米勢力を一掃するまで不退轉の決意を必要とするのである

私は敢て大東亞皇化圏といふ、共榮圏といふ言葉は何だか物欲しさうで承服できないのみならず單なる共榮では滿足できぬ、我が御稜威を大東亞の全域に未來永劫光被せねばならぬ、皇化圏の範圍においても、協同の秩序においても若し小規模にして安易なる勝利をもつてすれば悔を將來に殘すことになる、よろしく雄大にして深遠なる理想を以て建設の大業に着手することが絶對に必要だ

すでに今次の大東亞聖戰は緒戰においてハワイとマレーにおける我が絶大な勝利によつて米英は徹底的打擊を受け、軍事的には今後米英が殆ど手も足も出せぬものと思はれるが謀略戰、經濟戰、宣傳戰等においては米英もさるもの、相當執拗に對抗し來るであらう、我々としては大東亞戰爭が一世紀續くものと覺悟し、總力戰の威力を發揮せねばならぬ

國家總力を遺憾なく綜合發揮するためには單に國民精神の上だけでなく政治、經濟、文化の各面にわたる制度上の革新を要することは改めて說くまでもない、われ〳〵は戰爭必勝、聖業必成の信念を固めて外は米英勢力の掃蕩を敢行し內は昭和維新の斷行に邁進せねばならぬ

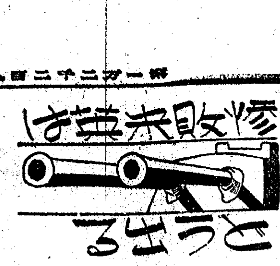

これからが本格戰
國民よ引緊まれ
【完】

國民の決心と覺悟

來間氏 さて總論ですが、大東亞戰爭は緒戰に大勝利を得ましたが國民はこれから非常な信念を以てやらなければならぬわけであります、これについて國民がどういふ決心なり覺悟を持つべきか、國民に寄する希望といふ意味で高橋閣下どうぞ……

高橋大將 大東亞戰爭の前途は遼遠だが結局に目的を達するだらうと思ひますが結局米國は米國に歸れ、英國は英國に歸れといふことなので、歸つてから彼等が大きくならうが、小さくならうが、それは日本の與らぬところで唯歸らしてやることが目的で、歸つてゆけといつても歸らぬから歸らしてやりつゝある、先に杉森さんがいはれたやうに米國の行くべき道は南北米でよいのだ、それを南米にドイツが來るとか、何んとかいつて米國はドイツにやられるといふやうなことをいつてゐるが米國は米國に歸れ、それ以上米國をいじめないでもよい、米國に歸つて精神をちやんと直して本家本元に行つて先祖からいつてゐるやうに東洋には手を出すな、出して來るから邪道に入つたのだ、それを米國に歸らすのが正道だから日本の力で歸らしてやる、英國も東洋をいじめてゐるが、再び侮られて本家本元に歸つて、無論印度も何にも返して歸れ、それ以上は英國をいじめない

支那事變の完遂

支那事變も米英の保護とかやつてゐることで、あれは蔣介石なんかは文樂座の人形だ、人形になつて踊らされてゐるのだが、かうなつて來ては大夫ともに足元が危くなつて來たのだから、人形なんかそこいらへおつぽり出して逃げ出してしまふ、これやもう素人が考へてもよく判るやうに間もなく參るだらうと思ふこれはから樂觀してよい、自然に參る、それはラングーン邊りをやつてしまふと頗く出來るラングーンから入つてゐるのを止めれば、支那事變の完遂は出來る、支那事變の完遂といふのはマレー方面は進出して、さうして緬甸印度方面の海洋を制しあれから印度洋の出口に突き當るあの方面をしつかり押へてゆけば米國、英國はゆきやうがないだから人形は踊もなくなつてそこらに轉つてゐると同じことなんだから立派に完遂出來る

來間氏 事變完遂の方法なんかも……

高橋大將 その大きな手段だが……同時に日本が建國以來の理想八紘一宇の精神を大東亞において實現するといふことになる、それが出來て來ると思ふ、西村さんのお話の中にあつた船の問題なんかは日本としては何んといつても非常に必要なことで、大海洋國家として南洋を制する、その場合においては何よりも、勿論海上武力の必要なことは判り切つてゐるいふまでもなく海上武力は海上における輸送力の問題だと思ふ、これが神經なのだ、ドイツがあれだけ英國を押へつゝあるが、ドイツは殆ど英國の海上の武力には比較にならぬから、こゝにドイツの非常な缺點がある、日本も同じく大海洋國家である、本當に印度方面、南洋、西太平洋を指揮下におくとは、名實共に大々海洋國家になるのだ、その場合における意識といふものと海上輸送力の關係は重大であるが、今から日本としては非常な努力を以て船の補充とか、建造とかいふやうなことをやり、今の中に輸送力を向上維持する方法を講じておくことは急務中の急務だと思ふ

有頂天になるな

これさへはつきりしてをれば日本といふものは、名實ともに南洋の富を持つて來ることは出來るし、指導することも出來るから、益々船の問題を特に强調したいのである、我々の覺悟としてはいふ必要もなからうと思ふけれども、米英は究極的にもむろん慘敗でせうが、現在米英が慘敗したと考へてゐると、それは大間違ひで、決して慘敗してをらない、ほんのまだ頭をガーンとこつぴどく叩き付けられて今ちよつと氣が遠くなつてゐる程度であつてほつておけば直き回復するだらう、米國は非常な物資的に惠まれた國であるから造船、飛行機の建造能力の素晴らしいことは、眼を瞠つて見まない、これを國民がはつきり覺悟して戰きたい、英國の國力のあることは長谷川少將がいはれたやうに殘ら叩かれても、叩かれても、いつまでも根强くやつてゐることは英國の非常な强味である、所謂これは英國の傳統的精神といつてよい、どつちもなか〳〵厄介な奴である、弱點もあるが强い點もあるから、まだ〳〵鬪つた後の研究とすることが必要である、それだから餘りわい〳〵いはぬことだ、我々海軍のものが集つてゐる時にはよくいふことだが、餘り有頂天になり過ぎることを心配してゐる

出席者

元聯合艦隊司令長官海軍大將高橋三吉▲海軍少將[illegible]▲海軍少將長谷川正道▲大本營陸軍部報道部員陸軍少佐中島鐵三▲早大教授杉森孝次郎▲三井金融研究會主事西村光夫▲評論家來間恭▲本社側照合東京支社長▲唐島東京支社通信主任▲中井田記者（十二月二十日於東京赤坂星岡茶寮）

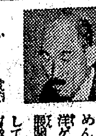

これからが戰爭だ

それだから海軍の方の希望もあるし極力緊める方へこの際に國民を向けてゆきたい、米國には米國としての軍隊の特徴があり、英國の海軍には英國海軍としての傳統精神があるのだから、之は決してまだ油斷は出來ない、これからが本當の戰爭である、殊に米英は今の大海洋國家にならんとしてゐる日本の神經を攪亂めんとして海洋ゲリラ戰を展開しようとしてやつてゐる、如何に大艦隊を擊滅しても、潜水艦は英國からも米國からも來る、[illegible]少將の話は樂觀說に過ぎると思ふ、まだ〳〵そんなところぢやない、後から後から來るものと覺悟しなければならぬ、來なければ結構だ、これからの紆餘曲折が盛んにあつて色々又問題も繼つて來るだらう、そこで今覺悟しておかなければならぬことは、なか盛んに飛行機が來て爆擊しても、うろたへることなく潛水艦が日本の近海へ來て最も大事なこの海上輸送力に若干の打擊を受け損害を蒙るやうなことがあつても、決してうろたへないやうに堅忍持久といふのか、勝つて驕らず長い長期の戰爭に耐へるだけの心構へを十分にして戴ひたい、そして國防においては軍部は大命を奉じて全力を盡して抗戰に從事してゐるのだから、その外の銃後の務めとしては後方後方の勤務といふものがある、兵器、彈藥の補充輸送から機械の修理は、後備部隊が一生懸命にやらなければ一つも出來ない、更に遠大なる計畫は先程來西村さんや杉森さんからいはれた大きな先の問題は勿論その間に十分に熟々として研究しておいて頂ひたい

將來よりも現在

ちやんと研究しておいて、いざ鎌倉といふ時には方法がちやんと出來上つてゐて、何んだ彼んだといつてやり損はないやうに研究し、十分に研究の上にも研究を積んで、決定計畫はいつでも實行にぱつと移せるやうにしておいて頂ひたい、恰も海軍がハワイを急襲し、ミッドウエー、グアム、ウエーキ、マレーの各地を奇襲して大戰果を擧げたのも陸海軍協同作戰は長い間の研究の結果によるもので、その研究の決定計畫を決定通り實行したものである、經濟方面の開發にしても、また南洋方面の民衆指導も總ていざと云ふ際にはぱつとうまくゆくやうに研究しておかれることを希望してゐる、これは默々として研究しておいて頂ひたい、將來のことをわい〳〵いふのはどうか今は戰爭に全力を注ぐべきであると思ふ

來間氏 高橋閣下から最後に國民に寄する言葉をいつたことをお願ひ致します

おのれを捨てろ

高橋大將 總ての人が滅私奉公さ、この際己の一切を捨てゝ御奉公すればよいのだ、大きな戰果を擧げたからとて海軍に私心があつてはいかぬ、海軍が非常な手柄を擧げたからとて陸軍は焦つてはいかぬ、滿洲事變の際海軍は默々としてあの滿洲事變の陸軍の戰果、手柄を睨めてゐた、國民の中にはその時海軍は何をしてゐるんだと色々といつて來た、然し、總始聯合艦隊司令長官として海軍は默つてゐるのです、滿洲を背中にしてあの廣い太平洋を睨んで手を擴げてゐるから、來たければ何時でも來たれと兩手を張つてゐるのだといつてゐたが、幸ひに來なかつたから濟んだけれども、決して陸軍が滿洲において盛んにやつてゐるから、海軍も一つまけずにやらねばといふて上海で立ち上つてやつたといふのではない

陸海軍は到る處で或は背中になり、或は腹となり、或は裏になり、要になつてゐる、これが面白い妙味のあるところだ、何も功名爭ひがあるべきものではない、さうして例へば銃前銃後も同じく前線が華々しい、銃後が詰らない、から考へる人はその人に私心があるからだ、この際一人々々が私心をなくするといふことだ、要するに總ての團體においても官僚の御役所においても私心があつてはいかぬと思ふ、內務省に私心があつてはいかぬし、新聞社は新聞社として私心があつてはいかぬ、一切私心を滅却して全部が行くところが一億一心だと思ふ、つまり『私心一擲成功』ぢや……

本社側 閣下初め皆樣には長時間に亙り御高說を有難うございました、それではこの邊で……（終）

神經痛とはがきの關係

神經痛の患者には一般の家庭藥を飲めば血液を淸浄にし新陳代謝を良くして體外へ排出する效能のある（?）…… 無代で送藥す

いぬゐ こや本店

大東亞戰完遂へ
家庭も戰陣總進軍

（順序不同）
日本木材工業株式會社
朝日商事株式會社
朝鮮煉炭株式會社
株式會社 浦昌洋行
合名會社 近澤商店
大海堂印刷株式會社
東洋オフセット印刷株式會社
花園町公設市場販賣人組合
明治屋京城支店
備前屋旅館
中島商店
岡田寫眞館
竹井新聞舖
髙木藥店

戰は
これからだ
勝つて兜の緒をしめよ

（順序不同）
日本生命保險株式會社京城支店
千代田生命保險相互會社京城支部長山岸勝
第一生命保險相互會社京城支部
朝鮮生命保險株式會社
共同火災保險株式會社京城支店
日本紙業株式會社京城支店
株式會社・[illegible]京城出張所
三木商事株式會社
門田製版所
東亞製菓株式會社
洋品百貨店德永
永保合名會社
長安ビル事務所

あらゆる化膿性疾患に!!

化膿の病原たる淋菌、連鎖狀球菌、葡萄狀球菌等の各種球菌を衝き之れを撲滅するズルフォンアミド劑はその發見以來既に數年、幾多の研究段階的製品の續出をみたが、實に人體の解毒機能に即應する化學構造の發見合成によつて、その副作用を最少に減弱せしめ、その治療效果を最大に增强せしめ得たもの、實にレギオンの出現にほかならない

レギオンこそは、在來のものと化學構造の異つた、最も進歩した化學療法劑である

【包裝】錠劑 一錠中〇・五瓦 二〇錠 五〇錠 一〇〇錠 五〇〇錠（粉末・注射劑あり）

各地藥店に販賣す。品切の節は直接本社へ御照會を乞ふ

適應症
急性並に慢性淋疾
化膿性婦人科疾患
齒槽膿漏・扁桃腺炎
丹毒・中耳炎
感冒・肺炎等

Ⓟ レギオン錠

製造發賣元 大日本製藥株式會社
大阪市東區道修町三

A.1

城寶

演出 島耕二
杉狂兒・轟夕起子
村田知英子 杉村春子 小宮一晃 杉裕之
北龍二 [illegible]四郎 見明凡太郎 杉幸彦

次郎物語

純眞に立ち返らせたかを描いて世の親達に子供の心理への理解教育の重要さを知らしめようとするもので、曾ての名作『路傍の石』『風の又三郎』の感激を凌ぎ兒童心理を衝く問題の大作

七日マデ早朝九時 開場
ハワイ大海戰同時上映

新春第2週 5日より公開
六〇セン均一 稅共

絕讚續演

ディック・ミネ歌謠ショウ
三根耕一・ベティ稻田
小笠原美都子
山本俊二と彼の樂團
構成 高垣昇
照明 佐藤五郎
（二の替り）

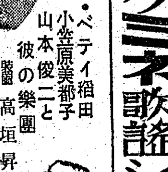

京城寶塚劇場

愛國日は毎月八日

半島の大詔奉戴日實施要項

總力會で指導委員會決る

半島二千四百萬民衆に親しまれて來た一日の愛國日がこの度八日の大詔奉戴日に發展統合されたので國民總力指導委員會では四日正午から本府會議室で南總裁臨席の下に大野委員長代理、鈴川副議長以下各委員參集して本年初の職域委員會を開催、奉戴日に關する左の實施要綱を決定し次、總つて四日より本年御用始に際して諭告した要旨を趣旨に要約して說明、職員としてなすべき心得を訓示し同一時半分散會した、實施要綱次の通り

趣旨

皇國ノ隆替ト東亞ノ興廢トヲ決スベキ大東亞戰爭ノ展開ニ伴ヒ國民運動ノ大轉回ヲ期シテ聖戰完遂セラルルノ秋、内鮮相呼應シ、半島ニ於テモ大詔奉戴日ヲ設定シ、益々必勝ノ意氣ヲ昂揚シ、愈々内鮮一體ノ實ヲ擧ゲ健全明朗ナル實踐ニ依リ大東亞戰爭ノ完遂ニ邁進シ、以テ聖旨ニ應ヘ奉ランコトヲ期ス

◇名稱 大詔奉戴日

◇日 毎月八日

◇實施項目イ、詔書奉讀 官公衙、學校、會社、工場等において詔書奉讀式を行ふこと

ロ、必勝祈願 神社、神祠、寺院、教會等においては必勝祈願の行事を行ふこと

ハ、國旗揭揚

ニ、職域奉公 各自一段と職域奉公に挺身精勵すること

ホ、常會開催 從來の愛國日常會を大詔奉戴日常會として實施すること

へ、其の他の實施項目 其の他の實施項目は國民總力朝鮮聯盟において隨時決定すること

◇實施期間 昭和十七年一月より大東亞戰爭完遂迄實施す

◇備考(一)大詔奉戴日休日に際會せる場合は官公衙、學校、會社、工場等においては翌日詔書奉讀式を行ふこと(二)昭和十七年一月の常會は既に實施せるを以て本八日の大詔奉戴日においては常會を開催せず

更に固め決意を 二千四百萬班員に檄

南總裁聯盟談

十二月八日大詔渙發の日を記念して聖旨に應へ奉らんためさきに内地では一日の興亞奉公日を八日の大詔奉戴日に發展强化さするとなつたが、半島でも内鮮一體の大義に基づき之と步調を合すこととなり總督諭告の發表をみたが、南總督は更に總力聯盟總裁として四日次のごとき談話を發表し二千四百萬班員に從來の努力と實踐とを一層强化すべしと激勵した

昭和十六年十二月八日畏くも米英に對する宣戰の大詔渙發によつて正義に基く大東亞戰爭の火蓋は切られ、皇軍は陸海空に南太平洋における敵の各據點を衝き、世界戰史上未曾有の大戰果を擧げて帝國の武威を八紘に輝かし、引續き香港、マニラを攻略しその他に着々戰果を擴大しつゝあり、銃後にあつては一億國民國石の團結を固め滅私の赤誠を捧げて奉公の誠の實を發揮しつゝあるは、これ一に御稜威、銃後の民が挙國興起して大詔に昭示し給へる大御心に從ひ、一死もつて報い奉らんとする決意の結果であつて、我等は

大詔 を拜して永い間東亞の空を掩つて居た妖雲が一時に吹き拂はれ、燦々たる大日を仰ぐが如き感激に打たれざるを得なかつたのである、洵に此の大詔の渙發に依る大東亞戰爭は東亞共榮圏確立への促進であると共に從來の支那事變に對する抜本塞源的措置であつて、大詔を渙發あらせられた十二月八日こそは國民の永久に忘るる能はざる記念日であらねばならぬ、今回政府に於て此の感激の日を國民の恒時實踐の源泉と仰ぎ和一無雜以て御大御心を奉戴し國民各其の職域に奉公し、其の本分を盡し以て國恩皇國の赤誠を捧げしめんことを期し

今年 一月以降毎月八日を以て「大詔奉戴日」と定むることとしたのは誠に有意義な企圖であり、我が朝鮮も内鮮一體の大義に基づき之と步調を合すこととなり總督の諭告を通じて翼く同様「大詔奉戴日」を設定するとゝし、同時に從來の「愛國日」をこれに發展吸收し一せしむることとしたが、予は總督として別に諭告を發して、この機會を轉じて半島内官民に告ぐる所があつた、顧みれば「愛國日」は内地の「興亞奉公日」に先立つて設定され爾來半島の國民精神總動員運動なり、國民總力運動なりの實践の主として

而し て支那事變から大東亞戰爭に發展したる同樣今後の總力運動も此の機會に一大飛躍の契機たらしめねばならぬ、それには一に二千四百萬聯盟員諸君の絶大なる協力と奮起とに待つ外はないのは諸君がこれまで重ね來つた奮闘努力を基として一段の勇氣を振ひ起すことなく、大詔奉戴の感激を永久に傳ふることなく、必勝の決意を新たにして明朗闊達、從來の愛國日に示された努力と實踐とを一層實踐强化して行き、新たなる決定の下に皇國の目的に一路邁進せしむることを切望して已まぬものである

盤上でも奇襲作戰

勇士へ將棋盤と駒五十組を贈物 本社を通じて木村名人が

大東亞戰爭の勃發は如何にこれは將棋の木村名人が勇士に寄せた新春の贈り物、將棋の必勝法は盤上の戰術にも兵士の戰法としてまた戰さの體にもそのまゝ當嵌る、盤上の戰法として將好なものであるし本社では昨年内地からわざく名人を招いて京城陸軍病院に將棋の慰問をやつて勇士諸君を心から慰ませたが、それからといふもの肺病内で將棋熱は日に〳〵昂まり、米英擊滅の秘策の奇襲作戰は盤上でも作戰を實行するといふ熱心振り、これを聞いた名人がそれは盛んなら一つ益々强くなつて貰はうと、駒代の一部として木村名人は將棋盤五十面、駒五十組を送られてきた、本社は早速陸軍將兵へ陸軍病院から贈られた本社ではこの名人の温かい贈物を正月に間に合ふやう將兵諸君をお忘りすると

英、ゴムの加工禁止

【ベルリン三日同盟】當地で傍受せるロンドン放送によれば、イギリス政府は東亞方面からのゴム輸入困難に鑑へ、本年以降民間業者のゴム加工を一切禁止した旨布告を發した

新田留次郎氏逝去 朝鮮鐵道協會副會長新田留次郎氏は大阪の阪大附屬病院で十二月二十九日逝去した、享年六十九、氏は昭和二年鐵道局退官後朝鮮鐵道株式會社に入社、副社長に進み、北鮮拓殖鐵道株式會社社長朝鮮遞道協會副會長等を兼ね半島交通界の元老であつた、なほ葬儀は來る八日午後二時京城市後崗寺院本寺、朝鮮京城町東本願寺別院で追悼會を營む

特許 日本硬質硝子黑板

無線講義 獨學で技術者となれる 無線通信士 有望無限の無線通信士! 東京無線技術學校 校出版部 東京無線技術學校

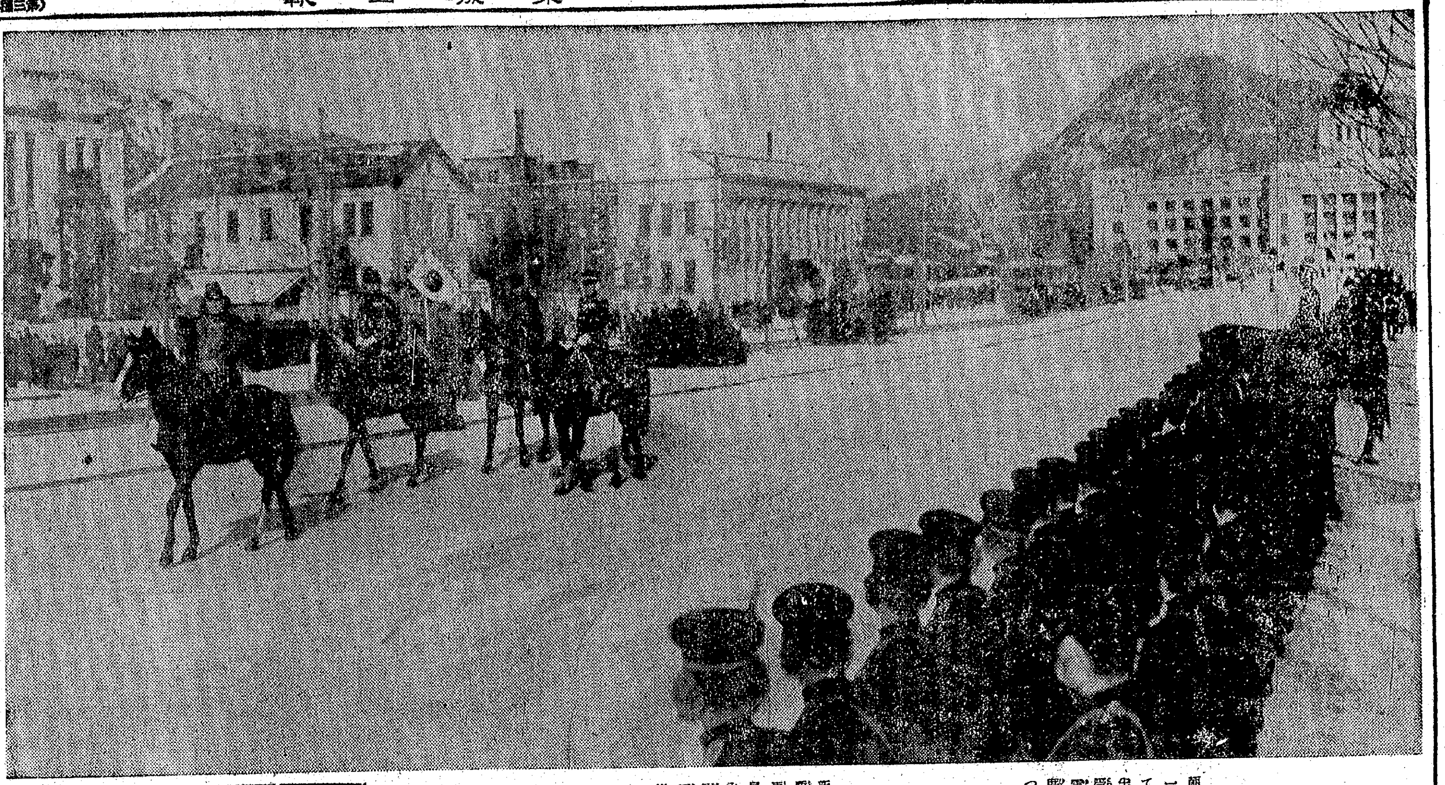

決意に凍る警察魂

初雪蹴つて壯烈なる分列式

武裝も凛々しい南總督

朝鮮警察官の始式は銃後治安の一線を承る警察官の士氣を昂揚して四日全鮮一齊に擧行されたが、半島首都の京城では京畿道警察部管下の始式が南總督の臨場をうけ雪晴れの四日午前十時半光化門通廳前に凛然の警察官に凍る白雪を蹴つて決行された

武裝青鬪の姿も颯々しい警察部署員が隊を整へて待機する式場へ、南總督は近藤警務局長を從へて馬上姿颯爽と臨場、このとき指揮刀一閃、頭右に南總督は一巻閱を終つて觀閱式を終り、ついで瀬戸警察部長の訓示があつて壯烈極まる分列式に移つた地軸を揺がして逞しく進む警察官魂は荒ぶ敵を蹴つて大東亞戰完遂への銃後治安確保に警察官の決意を固くして同十一時半閉式した【寫眞=分列式】

京城第一ホテル 浪花館ト十九 電話本局三七・四四三・四五四三

雪に明く神宮大前に

誓ふ治安殉國

京畿道警察訓練始式

新世紀の門出に銃後治安の萬全を誓ふ京畿道警察訓練始式は、初雪に煙る四日午前八時から朝鮮神宮大鳥居前に松澤京畿道知事、古市同内務部長、平松警察部長、瀬戸警務部長、警察部各課長、各署長を初め府内七百五十名の警察官吏を集めて嚴かに行はれた

これより先瀬戸警察部長は古河主典に先導され神宮拜殿に玉串を捧奠して參拜、銃後治安に萬全を盡して起つ不動の宣誓文を朗讀し神前に治安殉國の決意を誓つた

次いで大鳥居前の廣場に訓練始式を擧行、國民儀禮につぎ瀬戸部の旭日さんく〳〵と輝く中に川島北山署長の先讀で警察賛歌を高らかに奉唱、昭和維新の一翼の鞭頭に一糸亂れぬ銃後治安の萬全を期して起つ警察官吏の決意を嚴結して同九時五十五分式を終つた

戰勝祈願大會

全京城基督教聯合會が

今こそ老獪米英が皇國の莫名に屈して永年擔ふ付けた彼等の思想と米英的政策を徹底的に掃滅し、基督の教義精神によつて昭和の歴史に昭はれた日本精神によつて正道、宗教報國の實を擧げ以て長期戰の苦難を克服し世紀の光榮を得ぶはこの秋だ…と勇奮起つた在城基督教監理教派、長老教派、聖潔教派教世軍、安息教派が打つて一丸となつた全京城基督教聯合會主催の戰勝祈願大會は首班多數參集しマニラ陷落の快報に沸く四日午後二時京城府民館第一會議室で開かれた定刻國民儀禮の後祈禱、式辭次いで減私奉公の決意を新にして實行を以て米英打倒東亞永遠の共榮圏確立に邁進、聖慮に報い奉らんことを期す旨力強き宣言文を朗讀、講演に入り倉崎軍報道部長代つて『大東亞戰に就て』と題し黒木海軍大佐よりそれ〴〵二時間に亘つて熱辯、深い感銘を與へ、國防獻金を決議、萬歳を奉唱して午後四時終了した

蘇る白鶴會館

大邱の住宅難に一役

【大邱電話】府民の激増に伴ふ住宅難の聲が日に〳〵昂まりつゝあるにも拘らず十年間空家のまま府民の眞ん中に淋しく立つてゐた府内田町の"白鶴館"は永い間の沈默を破り柱光麗銀組に一役買つていよ〳〵陸性の第一聲を放つた、一際"大東館"、一際"は"上等館"の三際は住宅にと改築し後僅々と朝鮮府民の脇に勧められたよう

敵性を曝し首

大東亞民友會が米英排擊舌戰隊

京城女性界を鍛練して今度以來活發な銃後運動を展開してゐた大東亞民友會では大東亞戰爭の勃發とともに米英撃滅の舌戰隊を組織、種々準備中であつたがいよ〳〵一月六日元日記地方に一齊出動、長く米英と直接に交渉して得た彼等の悪辣な要面を民衆の前に暴露してその敵性を遺憾なく指摘、從來ともすれば米英崇拜の傾向を示してゐたあやまれる銃後の認識を是正、今騒がれて出される大東亞建設の大理想實踐に拍車をかけることゝなつた

▲平壤、鎭南浦、安州方面=講師淺原柱三氏、李青氏▲新義州、宣川、定州方面=講師湖川澄基氏、馬弘基氏▲海州、載寧、沙里院方面=講師李明默氏、松原英一氏

叩いても壞れぬ"愛國兜"

銃後半島へ戰捷新年の贈物

☆…勝つて兜の緒を締めよ 結ぶその緒は スフ入りで も、締める心には寸隙の油斷もない……といつた氣持を現した『愛國兜』が京城に店頭に現れた

☆…京城光熙町一ノ八〇日本航空模型研究所々長原田一之助氏(三)はこの大東亞戰第二年に際し半島二千四百萬同胞への新年の贈物として從來防空演習等で愛國兜が用ひられた代用品鐵兜では一朝有事の際、間に合はぬと銃後用に製品を發見し出したもの

☆…製品は全く軍用と同樣、この材料は海水から取れるエレクトロンを特殊な工程によつて鍛へる製法に近い硬さを持つ一種の輕合金を造り、これを鑄型に入れて製品に造り上げる

☆…内地では既に愛國救護隊が購入して管下の全警察官が使用してゐるが、半島でも來る六日の警防團始式には堀場氏の提供によつて勇ましい愛國兜の分列式行進の計畫が進められてゐる【寫眞=ハンマを持つてゐるのが堀場氏 叩いても壞れない實驗】

後藤進氏 朝鮮在野法曹界に驍名を鳴らした京城南米倉町二ノ五辯護士後藤進氏は昨年九月以來腎臓病のため病床に惱んでゐたがつひに一日午前九時四十分逝去した、享年五十一、氏は大分縣の人、大分中學を卒業して明治大學に學び大正十一年九月辯護士試驗に合格、同年十一月來鮮、在野法曹界で活躍してゐた、葬告別式は六日午後四時自宅で佛式によつて執行される

朝鮮製作 ハカキ藝品 大和町 直賣 本町入口

火災海上其他一般保險 神戸海上 資本金 壹千五百万円 積立金 壹千八百五拾余万円

銃後女性の華

遺族援護に敢闘する花二輪

【咸興】父を夫を通信けふる戰線に送り雄々しく銃後の留守を護る府内遺家族にあるひは心の支柱となり、あるひは温かい慰問と激勵の手を差し伸べて第一線の勇士になんら後顧の憂ひなきやうがつちり遺家族を護つて起つ逞しき銃後戰線の花二輪……この女性は軍事援護聯盟咸興支部に勤務する石丸須美子さん(三)と平島愛子さん(二)の二人、石丸さんは昨年二月、平島さんは同年の九月それ〴〵軍事援護聯盟で働くやうになつたのであるが、以來銃後女性に寄せられた仕事に追はれつゝも雨の日も、風の日も影の形の寄り添ふやうに肩をならべたこの二人は隙間に府内の遺家族を訪問、何か不自由はありませんか、お困りの點はないですかと細々した留守宅の日常生活に對する面倒はもとより遺家族の華からもつとも慰母しがられる相談相手となり、あるひは心を籠めた温い慰問、力强い激勵を與へるなど、銃後女性に負荷された聖なる使命へたゞ一筋に青春を燃やしてゐる

本社寄託 國防獻金 (三日迄の分)

―陸軍省へ―

五千圓 京城府西崎町七 關東組一同

五千圓 京城府太平通一 京城日報社

千七百五十圓 京城府太平通一 京城日報社々員一同

▲三十圓京城壽松國民學校四年生小杉節子▲十圓四十七錢京城府元町二ノ八中島喜美江▲三圓八十二錢京城壽松國民學校一年生千原結宏▲二圓八十一錢京城龍谷高等女學校平沢ダエ外一名

【總計】金五十五萬千四百九十九圓四十一錢

―海軍省へ―

五千圓 京城府西崎町七 關東組

五千圓 京城府太平通一 京城日報社

一千七百五十圓 京城府太平通一 京城日報社々員一同

【日計】金一萬一千七百五十圓

【累計】金四十五萬七千八百〇九圓九十二錢

皇軍慰問金

【累計】金九萬三千六百八十九圓四十九錢也

マニラ陷落に十萬圓

總領事金季洙氏 滿洲國京城名譽

皇軍の戰果を知る臣道實踐 我が無敵皇軍は太平洋を臨して赫々たる戰果を收め、遂に百餘年間東亞における英米の侵略根據地香港は難なく陷落され、又米の足場マニラを占領して聖戰目的の貫徹に國民の感激沸上る四日、京城城北町滿洲國京城名譽總領事金季洙氏は自ら現金十萬圓を持つて朝鮮軍司令部及び海軍武官府を訪れ、陸海軍部へ各五萬圓宛の獻金手續をとつた赤誠の獻金は同氏の經營に係る合資會社三養社四萬圓、京城紡織株式會社四萬圓、中央商工株式會社一萬五千圓、三養商事株式會社五千圓として計十萬圓を醵出したもので、軍部を非常に感激させた【寫眞=金氏】

話題特急

☆…マニラ陷落なぞ無敵皇軍にとつては豫定のコースに過ぎないが、それでも嬉んだのは銃後國民、三日夜發行の本紙號外を手にして手の舞ひ足の踏むところを知らない無垢な半島民衆はこの喜びを神前に告げんものと四日早朝西から東から南山を斬け登つて朝鮮神宮大前に參拜するものこの朝一萬六千名

☆…前日三日の四千八百名に較べると、恰度三倍の押すな押すな……老齡の韓相龍さんを筆頭に、いひ合したやうに老人の多いのはこれまた何を意味するか

☆…若い者が苦勞を識らんのは昔からだが日韓合併以前の韓國の苦勞を知らん半島青年には、今の半島統治の幸福を知らなさ過ぎる、大地に耳を押しつけ、大東亞戰に挺身で新銳する勇士の跫音を聽くがよい

突如封切 日本ニュース 輝く世紀 躍進日本 大東亞戰爭ニユースは速報主義の京日ニユース館で ハワイ大海戰 實況 眞珠灣奇襲 遂に香港陷落 ボルネオ上陸 同時上映 京城 京日文化映畫劇場 京城映畫劇場 日本文化劇場 同時公開 直營 今日は午前十一時五十分、日曜祭日は午前九時半開場、京城三千ゲ、昭和通へ(夜間は昭和通り入口を御利用下さい)

京城驛前 キイ商店 セメント部 燃料部 建材部 工業藥品部 織物被服部 機械部 雜貨部 貿易部 火災保險部 電話本局 1220 2827 6827 8343 支店 上海・天津・光州・仁川・興南・清津・廣島

哲學講座 東洋哲學 冊六卷 A6五千頁

移轉廣告 移轉先 京城府蓬萊町二丁目一番地 京城合同運送株式會社

犬を買ふなら!! 日本犬大日本畜犬 犬の新聞發呈 電話日本橋

生徒募集 京城實踐簿記學院

日本勸業證券 第四回豆債券 一月六日賣出し 一通一圓 一等割增金五百圓 福合債券 擔保貸付 貯蓄=貸付割合 報國=〃 七圓五十錢 八圓五十錢 京城支店

一ケ月おくれ雜誌定價の約半額

ハマグチペン

皮膚泌尿科 性病科 醫學博士 渡邊晋 電本894

株式名義書換停止公告 朝鮮精米株式會社

ナルミ すぐ歸れ ケイジ

豐年歌 高映 方漢駿演出 金信哉・崔雲峰主演 白熱的人氣爆發 絶讚上映中 同時上映 金語樓の我が家は樂し 東寶 若月

香料 化粧品 材料 着色料 染料 東華洋行

せきにパラコニン液

完璧の防空用品 エアル消火彈 遮光暗幕 クレップ遮光紙 小型ポンプ 電燈笠カバー 擬裝網 京城府黄金町四ノ一 永信商事 東洋商事

時局レコードは 山口樂器店 電話本局②〇〇三・二〇〇〇番

マニラ陥落と南米 國際電話に訊く

××××××

【東京電話】マニラ陥落を米洲の中立國アルゼンチンはどう見てゐるかを同盟通信社はブエノスアイレス支局と國際電話を行ひ打診した

××××××

豪語に似合はぬ ＡＤ陣の脆さ

恐米氣分も薄らぐ

問 マニラ占領のニュースはいつそちらへ入つたか

答 こちらの三日、すなはち東京の三日の夕方同盟通信の無線通信放送が傍受されて全南米に傳はりやがて同じものが歐洲の中立國殊にヴイシー邊から傍受されて傳はつて來た、但し敵性國人の手を通して來たものは書き直されてゐることがよくあるが、その通りかどうかはこの耳で直接日本の放送ラジオを聽くことが出來るときのほかは確め難いわけだ

問 どんなに書き直すのだ

答 つまり勝手な理窟を矢鱈にまぜて事實を歪曲する、マニラ陥落を「東亞に殘れる最後のラテン都市陥落さる」と書いてゐるのだからあきれる

問 マニラがスペイン治下のラテン都市だつたのは一八九八年米西戰爭の結果アメリカがカビテを攻めて米領にしたときまでのことぢやないか

答 勿論さうだ、それを恰も今日までラテン都市であつたかのやうにいひくるめ米國がスペインからマニラを取つた四十四年前のことを素知らぬ振りをしてゐるのだからね

問 マニラ陥落を悲觀してゐるだらうね

答 それは當然だ、しかし二、三日前から盛んに負け惜みを並べ始めてゐる、すなはち無防備都市宣言を出したのだからとれるのは豫定の行動だといつてゐる

問 ブエノスアイレスでの感想はどうかね

答 一口にいへばＡＢＣＤ包圍陣が嘗つての豪語に似合はぬ脆いものだといふことを認識するやうになつたといつてよい、その結果米國の南米諸國に對するやきもきがなくなつて來た、第一比島をとられてからシンガポールが剝き出しにされてしまつたぢやないかといふことをみながいつてゐる、錫やゴムが來なくなつた、世界第一の『持てる國』も心もとなくなつて來たといつてゐる、いくら汎米主義を呼號しても前のやうにやすやすとその後について行く國は少くなるだらう、チリー政府が二日中立宣言を出した如きもその一例だ、これによつて今までのやうな恐米に近い氣持もなくなつたことは確かだ

問 今後の南米諸國の動向はどうかね

答 今月十五日からリオデジャネイロで開かれる汎米外相會議では略目安がつくだらうが當面の米國が案外大物を送らずハルはワシントンに居殘つてウエルズ次官をリオへ送ることにしたといふ事實も手傳つて中南米諸國は大部氣乘り薄のやうだ、いづれにしても日本軍が餘り神速に勝過ぎるので米國政府のゼスチュアよりも日本軍の行動に見とれるといふ氣持の方が南米殊にアルゼンチン、ブラジル、チリー三國方面に次第に强まつて來たといふことは決して身贔屓の觀察ではないと信ずる

マレー占領地 區復興目覺し

【マレー戰線〇〇三日同盟】東西相呼應するわがマレー攻擊によつてすでに中部以北ケダー、ペルリス、ケランタン、トレンガヌの四非聯邦州、ペラ聯邦州、ペナン海峽植民地を完全に制壓し目下東岸アタイワ、パハンに進攻し殘すはセランゴール、ジョホール西非聯邦州、ネグリ聯邦州、マラツカ、シンガポール兩海峽植民地のみとなつたがこれらの諸占領地區における治安の回復は日に〳〵目覺しいものがあり英人を除く避難住民の大半がすでに復歸し復興作業に協力しゴム栽培勞働者の再組織も着々進みまた支那鑛業者も協力態度を示して再經營の準備を進めてゐるまた英蘭人の瓦落に伴つて重點は一般住民の經濟的な信賴を繫ぎ、マレー新秩序工作は占領地區より非占領地區へと戰線の進捗より一歩先んじ急速度に擴大しつゝある

歌はぬ勝利 【110】

山中峯太郎【作】 高木清【畫】

情（五）

隆は、寂然たる衝動に打たれて公子のあとを追ふやうに、竹内家の門の前へ、しかし、ゆつたりと歩いて來た。どんなことがあつても、急がない自分だつた。

――竹内馬。まだ學生である隆の新しい標札が、小さな門柱にかかつてゐる。その下に立つてゐた禮子夫人が、今は見えないのだ。

うん、さうか、歸つてきた公子から、今さつきのことを家の中で聞いてゐるのだらう。

さう思つた隆は、門のくゞり戸を引きあけた。呼鈴が烈しく鳴るのを、そのまゝ玄關先へ行き、ガラス戸を更にあけると、

『お歸りかい、公子さん』

すぐ前の踊子の端に、禮子夫人が横から出て來るなり、

『ま、……公子は、そこいらに、をりませんのでございますか』

膝まづいて意外らしく訊くのを、隆はさも意外さに目を見はつた。

『歸つてをられんのですか、今まで射場の所で、話してをつたですが』

『お話を、あなたとでございますか』

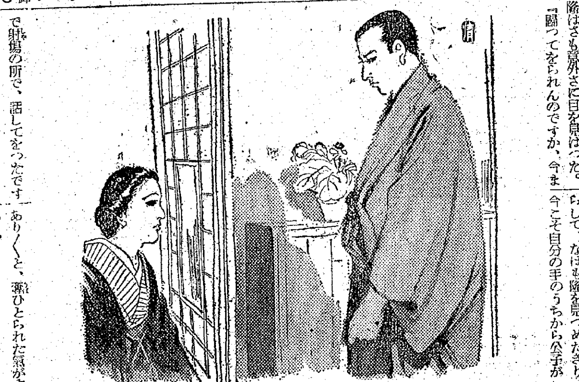

――この佐々木に、公子を近づけてはならない。

前からさう思つてゐる禮子夫人は、門の前で『探して來て下さい』と、いそがしく頼んだのも、今は忘れて、

――そんな立話を、二人が今まで何をしてゐたのだらう。

むら〳〵と疑はしくなり、

『そのまゝ公子は、どこかへ行つたのでございますの』

眞劍な顏色になつて訊くのを、隆も、これまた顏をかしげると、

『いや、今さつき、すでに歸つて來られることゝ、思つて來たのですが……』

――家にも歸つてをらん、と、前よりもなほ寂寞たる感じに打たれて、ムツと口をつぐんだ。

禮子夫人は、膝をすゝめると、なほさら眞劍になつて、

『そんな路ばたで、公子がまた何を、あなたにお話いたしましたの』

『いや……』

隆はふと口ごもつたが、思ひきつて云つた。

『公子さんの本當の母さんといふ人が、そこに來あはせたのです』

『え、……』

咄嗟に禮子夫人は聲ざめて、隆の顏を見つめたきり息を吞んだ。

――それでは、私が公子に今さき話して聞かせたことを、公子はもう、この佐々木に家の外で、すぐに話してしまつた。でなければ公子の生ひたちを、この佐々木が知つてゐることはない筈、二人はそんなに親密にしてゐる……、それにあの金子由喜がまたどうして公子の前へ出て來たのであらう。

かさなる疑ひが渦まいて、禮子夫人は蒼ざめきつた顏に混亂をこらして、なほも隆を見つめたきり今こそ自分の手のうちから公子がありく〳〵と、奪ひとられた氣がすると、

『さうでございますか』

口を噛いて冷めたい言葉が意味もなく、反動的に出ながら、

――殘つてゐるのは、隆ひとりだけになつた。

と、胸さきが引きしめられて、痛いほどに思ふあとから、

――いゝえ、隆と公子を何としても結婚させなければならない。

これこそ强く烈しく、心の底から自分を搖り動かして、夫の遺言どほりに……。

『それで何でございますか……』

と、いひながら喘ぎ出すのを、しつかりと自分で氣をおちつけて隆を見つめながら訊ねた。

『その女は、公子に、自分が母だなどと、云つたのでございますか』

隆は、上り框の前に突立つたまゝ、うなづいて云つた。

『さうです。公子さんは、かはい

なんたるざま

わが荒鷲に追はれた敵驅逐艦 友軍の潛水艦を擊沈

【〇〇基地にて村上海軍報道班員四日同盟】わが荒鷲の攻擊の前に敵艦艇は極度に狼狽、ことごとにその醜態振りを暴露しつゝあるがこれまたその一つ―去る廿五日我が海鷲は『セレベス島東北端海上に敵驅逐艦一隻見ゆ』との報に接したわが荒鷲〇〇機は時を移さず同驅逐艦に殺到果敢な爆擊を浴びせんとしたがわが機の來襲を知つた敵艦は滿身くフルスピードでジグザグ航路をとつて逃走せんとした矢先驅逐艦の行手にぽつかり一潛水艦が浮き上つた、狼狽した驅逐艦は『そら日本潛水艦の攻擊だ』とばかり逃げ惑ひながら友軍の潛水艦目がけて爆雷攻擊やら砲擊を加へるやらしてとう〳〵その潛水艦を擊沈してしまつた、わが勇士達は上空からこの笑ふべき悲劇一幕をゆつくり見物、友軍の潛水艦を攻擊して遁走せんとする敵艦に襲ひかゝりつぎ〳〵に爆彈を加へ全員笑裡に基地に歸還した

暗闇に帝國軍艦

筆舌に盡し難い輸送船の苦心

【比島リンガエン灣〇〇基地にて軍報道班員三日同盟】月の空は碧い澄み切つた蒼穹のもとに光く星が、その海は瑠璃色の硝子を溶かしたやうにギラギラと輝く、水脈からふんだんに黑潮の香りを發散させながら大きくうねつてゐる、その南海の巨大な波濤を蹴つてわが輸送船隊は靜々と一路南下して行く、敵前上陸に見事成功しマニラへマニラへと怒濤の進擊を續けながらも思ひ出せばあの光景は鮮明な映像となつて眼前に甦つてくる、しかし一方我等の大使命に燃える皇軍將士を乘せて敵か閑の海を渡つた輸送船隊乘組員の苦心は筆舌に盡しがたいものがあつた、帝國海軍の艦艇〇〇隻と輸送船隊は正に有史未曾有といはれるが、この輸送船隊乘組員の

努力

に深甚の感激を與へつゝ〇〇船長木村光隆氏にその苦心談を聞かう

『輸送船團の構成は御承知のやうに護衞に護衞された商船團ですが商船といふものは單獨で何を目的にするか、何航路に就航しまた速力は設備などがきめられてゐるものです、このやうな商船が數十隻も一團となつて進むところにわれ〳〵の苦心があり時に敵襲を受けた時に對應する準備も出來てゐる譯です、基本的には數十名の乘組員が四時間おきに交替で當直し敵潛水艦の襲來および防火のために各部署に就き航海中、私共はほとんど

就眠

しませんでした、幸ひ無事に使命を果してゐますが、さういしいことばかりではありません、さて今度の航海の最初〇月〇日基地〇〇を出ることになつて出航直前一時間ばかりの時錨を捲き上げる際電氣モーターが故障を起した時は冷汗が流れました、何といつても夜で最初の頃本船の周圍の闇の中に帝國軍艦を見出したときは本當に心强く感じました』

ラジオ 五日（月）

朝 ▲七・二〇御歷代天皇御製奉誦 吉村岳城、詔勅奉誦『對米英宣戰の大詔』今泉定助▲九・〇〇戰時下の正月

晝 正午ニュースに引續きハーモニカ合奏『愛國行進曲』外▲一・〇〇少國民の午後 東京リード交響樂團

夜 六・〇〇少國民のシンゲン、引續き『踊く荒鷲』▲六・三〇管絃樂『大東亞行進曲』他 東京放送管絃樂團▲七・三〇（城）『戰ひつゝ肥る我が國力』松原純一▲八・〇〇謠曲『橋弁』櫻間金太郎外▲九・〇〇ニュース、放送劇『大楠公』市川八百藏外

第二 【夜の部】六・三〇コドモの新聞に引續き愛國童話集 京城放送唱歌隊▲七・二〇新年の決意▲七・三〇大觀十新年展盃（4）『文藝』補叙瑞▲七・五〇行進曲集 京城放送管絃樂團▲八・一五浪花節『乃木大將と辻占賣』神八根▲八・四〇講談『明治の大外交官』洪木春▲九・三〇陸軍讀本▲一〇・〇〇（東）戰時物語 卜恩淑

婦人更年期障碍が原因の……
中年の奥さまへ
肩こり 頭痛 冷え 疲れに
原內 新女性ホルモン
一ヶ月分五円 三ヶ月分十三円 藥店にあり
ギナンカプセル

宇津救命丸
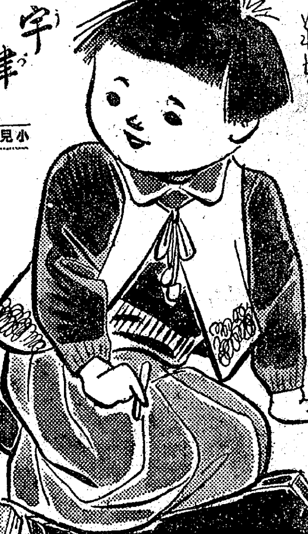
小見良藏
カゼ熱に定評
●カゼ熱やチエ熱には、此のお藥をお與へ下さい。持藥にすれば熱の出易い弱い體質も丈夫になります
●時節がら、お腹をこはしたり熱の出易い子の守り藥に推奬されます
廿錢より十圓まで・東京・大阪・藥店百貨店にあり
總代理店 東京・大阪 株式會社 玉置商店

屠れ米英われらの敵だ
B-47
マツダランプ 東京芝浦電氣株式會社 マツダ支社

唯一の特許濕布藥
ビスメン
感冒・肺炎
好評の高速治療劑
扁桃腺炎 中耳炎 耳下腺炎 乳腺炎 打撲捻挫
本藥はその主劑キホンド綜合元素獨特の物理と藥理の相乘作用によつて、熱痛み腫れを頗る迅速に解消する理想的濕布藥として好評である。
藥價 五十錢 一円 一円八十錢
各藥店にあり
東京市神田區鍛冶町 大木合名會社

父辯護士後藤進儀豫而病氣中の處養生不相叶一日午前九時四十分遂に永眠仕候間生前の御厚情を拜謝し謹みて御通知申上候

追而告別式は一月六日午後□時より自宅にて相營み可申候 尚時局柄供花放鳥の儀は堅く御辭退申上候

昭和十七年一月四日 京城府黃金町二ノ二五

嗣子 後藤廸男

正四位勳三等新田留次郎儀豫而病氣の處客年十二月廿九日午後二時大阪市阪大附屬醫院に於て死去致候間生前の御交誼を拜謝し此段御通知に代へ謹告仕候

追而告別式は本月八日午後二時東京市淺草東本願寺別院に於て執行可仕候 尚時局柄御供物の儀は堅く御辭退申上候

昭和十七年一月五日

妻 新田時子

副會長正四位勳三等新田留次郎殿病氣療養中の處舊臘二十九日午後二時大阪市阪大病院に於て卒去被遊候に付來る一月八日午後二時京城南山東本願寺に於て北鮮拓殖鐵道株式會社と合同追悼式執行可致候間此段御通知申上候

昭和十七年一月五日

社團法人 朝鮮鐵道協會

北鮮拓殖鐵道株式會社社長正四位勳三等新田留次郎殿豫而病氣の處客年十二月二十九日午後二時大阪市阪大附屬醫院に於て卒去被遊候間此段謹告仕候

追而本月八日午後二時京城南山東本願寺に於て追悼會執行可致候 尚時局柄御供物の儀は堅く御辭退申上候

昭和十七年一月五日

北鮮拓殖鐵道株式會社 朝鮮鐵道株式會社 外關係會社

公示催告

昭和拾六年民申第二一六九號

光州府錦町五九番地ノ參 申立人 金基煥

右申立人ヨリ其ノ所持セル別記證券ニ付公示催告ノ申立アリタルニヨリ其ノ所持人ハ昭和拾七年八月八日午前九時迄ニ當院ニ其ノ權利ヲ屆出テ且其ノ證券ヲ提出スヘシ若シ右期日迄ニ屆出及提出ヲ爲サザルニ於テハ其ノ證券ノ無效ヲ宣言スルコトアルヘシ

昭和拾六年拾貳月貳拾六日

光州地方法院

朝鮮總督府判事 渡邊弼美

記

一、證書ノ種類 小切手一枚（第一四號）
一、額面金額 金壹萬參千圓也
一、振出人 全羅南道康津郡康津邑東城里 □□□
一、支拂人 株式會社朝鮮商業銀行康津支店
一、受取人 株式會社朝鮮殖産銀行光州支店
一、振出年月日 昭和拾六年五月參拾日
一、支拂地 光州府
一、小切手種類 持參人拂式

公示催告

昭和十六年民申第二九五五號

京城府長谷川町十七番地 申立人 小坂祐一

別紙記載ノ證券ニ付申立人ヨリ公示催告ノ申立アリタルニヨリ其ノ所持人ハ昭和十七年七月二十二日午前十時迄ニ當院ニ權利ヲ屆出テ且ツ右證券ヲ提出スヘシ若シ右期日迄ニ屆出及提出ヲ爲サザルニ於テハ其ノ無效ヲ宣言スルコトアルヘシ

昭和十六年十二月二十日

京城地方法院

朝鮮總督府判事 □□格之助

一、貨物引換證 第八號 □□□□

（以下記載細字 [illegible]）

第拾期決算公告

（自昭和拾六年一月一日 至昭和拾六年十二月三十一日）

貸借對照表（資産ノ部）

科目	金額
固定資產勘定	[illegible]
流動資產勘定	[illegible]
販賣資產勘定	[illegible]
投資勘定	[illegible]
雜勘定	[illegible]
株主未拂込資本金	[illegible]
合計	[illegible]

昭和拾六年十二月 親和木材株式會社

神經痛 胃腸・榮養
强力 メタボリン 錠
ロイマチス性疾患に對するＶ・B_1の應用
Ｖ・B_1が胃腸、脚氣諸疾患の治療並に保健上の貴重なる作用は周知せらるるも、近時Ｖ・B_1がロイマチス性疾患（神經痛）に對して治効あるを臨牀方面に於て報告せらる。
從來ロイマチス性疾患の原因に就ては、明確にこれを指摘し得ざりしも、種々の實驗研究によりＶ・B_1缺乏が有力なる一因子なりと推定せらる……即ち本劑は强力なる高單位のＶ・B_1劑なるを以て、神經痛に對しＶ・B_1の大量補給によりて、その治療目的を達し得べし。
神經痛、脚氣 胃腸病、肺結核・肋膜炎等の熱性並に消耗性疾患時に
ビタミンB_1含有量 一錠中一〇・五瓱
☆一〇〇錠 三〇〇錠
製造發賣元 株式會社 武田長兵衞商店 大阪市東區道修町
41(1)1279

流行性 感冒 扁桃腺炎 丹毒
☆醫界の定說
化膿菌に對する化學療法に二基ズルホンアミド劑が奏効適確であることは既に醫界の定說です
☆治療の要諦
近時各種のズルホンアミド劑が簇出してゐる際其撰定に當つては化學的純度高きものを採ることが治療の要諦と申すべきです
☆ポレオン「日染」
ポレオン「日染」は二基ズルホンアミド劑の純正品として廣く用ひられて居ります
適應症 化膿性婦人科疾患 中耳炎 丹毒 扁桃腺炎 其他あらゆる化膿性疾患
包裝 二〇錠・一〇〇錠
NISSEN
二基ズルホンアミド 純正劑
「日染」錠 ポレオン
製造發賣元 日本染料製造株式會社 大阪市此花區春日出町
一手販賣元 株式會社 稻畑商店 大阪市南區順慶町二丁目
P-116

新興映畫 浪花館
四日ヨリ上映 新興東京作品
素晴らしき結婚 飯田蝶子 眞山くみ子 山口勇
花嫁十三夜 大友柳太郎 松浦妙子
新興京都作品
スクリン・アトラクション

大陸劇場
大東亞戰爭特報ニユース
微笑む人生 モーリス・シユバリエ主演
朝鮮樂劇團 新春公演
街の灯 全六景
早朝九時卅分

京龍城南映畫劇場
一月四日より六日まで
日本ニユース・文化映畫
親子鳥 新興東京作品
女性本願 映開時十前午

城寶
新春二日上映 上原謙 松竹二大作品 次郎物語 杉狂兒 杉勇 主演
三根耕一歌謡ショウ 山本照子とその香り ディックミネ改メ 其バンド
午前十時より 大人……
ニユース ハワイ大海戰

東寶若劇
一月四日ヨリ七日迄上映番組表
大東亞戰爭ニユース 海の生命線 文化映畫 10.20 1.10 3.55 6.45
ワイ 實況
豐年歌 10.45 1.35 4.20 7.10
我が家は樂し 12.00 2.45 5.30 8.20

松竹明治座
一月八日より
滿洲の夜
12.00 1.45 3.40 5.35 7.30
祭日・日曜日は午前九時開演 1日より5日まで十時開演

朝日座
三日より滿員一回
爆笑漫歳と浪曲
漫才界の女王 中村種春
浪界の麒麟兒 八洲東天
開演 晝一時より 夜五時より

京日文化映畫劇場
本日突如封切
ハワイ大海戰實況
眞珠灣奇襲
遂に香港完全占領
ボルネオ敵前上陸

東寶中央劇場
正月三日ヨリ七日マデ
大東亞戰爭特報ニュース
達娘の手い赤
櫻町公子・月田・里見主演
コスモポリス
ハンス・アルバース ブリギッテ 主演

喜樂館
新春三日より上映 正月は早朝より
一、大東亞戰爭戰況ニユース
一、南部の娘達 日活多摩川超特作
笑いの決死隊
姫君行狀記 日活京都超特作

和信映畫館
祝戰捷の新正
一月七日まで
大東亞戰爭戰況速報
歩け歩け 東寶特作明朗篇
東京ブルース（八卷）

京劇
おめでとう御座います
本年も倍舊の御引立を御願ひ致します
一日ヨリ七日マデ
花嫁希望
劍法の湖